N° 280 | Décembre 2021

LA BRUFFIÈRE MAG

BULLETIN D'INFORMATIONS - COMMUNE DE LA BRUFFIÈRE

DOSSIER
Les projets à venir en 2022

P.04

ZOOM
Le nouveau Conseil Municipal Enfants

P.11

À LA UNE
Lancement du passeport du civisme 2021-2022

P.12

#19 JUIN : REMISE DES PRIX DU CONCOURS DE DESSIN À LA GRANGE DE BELLEVUE

Organisée par le Conseil Municipal Enfants.

#19 SEPTEMBRE : JOURNÉES DU PATRIMOINE LES ÉCHAPPÉES

14 km de découverte en bord de Sèvre Nantaise entre La Bruffière & Cugand. Environ 350 personnes ont participé au circuit balisé.

#25 SEPTEMBRE AU 3 OCTOBRE : LA JOSÉPHINE #SOLIDARITÉ

Merci à vous, Joséphines, pour votre participation à l'édition 2021. Vous avez été plus de 17 352 participantes à offrir votre générosité pour la Ligue contre le cancer.

#9 JUILLET : THÉÂTRE EN DÉAMBULATION LES ÉPHÉMÈRES

270 participants ont pu assister au spectacle proposé au parc de Pointe à Pitre.

#11 NOVEMBRE : DÉPÔT DE GERBES

Devoir de mémoire.

#5 OCTOBRE : DISTRIBUTION DES GILETS JAUNES DANS LES ÉCOLES DE LA COMMUNE

L'idée est de sensibiliser les jeunes à l'importance du port du gilet jaune pour être vus.

#2 ET 7 SEPTEMBRE : VISITE DU MAIRE DANS LES ÉCOLES CHARLES PERRAULT & SACRÉ-CŒUR

Rencontres organisées à l'occasion de la rentrée des classes.

#20 NOVEMBRE : VISITE DU CONSEIL MUNICIPAL À LA CUMA

ÉDITO

"AVANCER DANS NOS PROJETS, DANS NOS ACTIONS POUR POURSUIVRE NOTRE ENGAGEMENT AUTOUR DES VALEURS FORTES QUE NOUS PORTONS : LE DYNAMISME, LA SIMPLICITÉ ET LA PROXIMITÉ…"

En 2021, il est venu le temps de **se [ré]inventer**, **se [re]créer et trouver de nouvelles manières de travailler et d'avancer.** Avancer dans nos projets, dans nos actions pour poursuivre notre engagement autour des valeurs fortes que nous portons : le dynamisme, la simplicité et la proximité pour faire de La Bruffière une commune agréable.

Le dynamisme pour améliorer notre cadre de vie. En novembre dernier, le conseil municipal a validé à l'unanimité le lancement de trois projets en réflexion dans les commissions. Les besoins et idées ont été travaillés au sein de la commission **« Projets structurants »** à laquelle l'ensemble des 27 élus ont été conviés. Nous vous présentons ces projets dans ce magazine :

- L'embellissement du Parc Pointe à Pitre
- Les rénovations des salles polyvalentes
- La redynamisation du centre-bourg

La simplicité en faisant preuve de bon sens

La lutte contre les incivilités est toujours une de nos priorités. Nous avons la conviction que si chacun d'entre nous est bienveillant envers les autres, c'est chaque citoyen qui peut y gagner. Aussi, nous croyons fortement que nous devons d'abord opter pour une phase de prévention sur l'utilisation des points de collecte et de tri des déchets, sur le respect du voisinage et des équipements communaux. C'est pourquoi, vous découvrez depuis le début de notre mandat les actions mises en place pour réduire les incivilités. Dans ce magazine, nous avons choisi de vous communiquer les actions déployées face aux dépôts sauvages.

La proximité au cœur de notre action

Nous rencontrons régulièrement les acteurs économiques de notre commune : les porteurs de projets (en collaboration avec le service développement économique Terres de Montaigu), les regroupements d'entreprises (commerçants, artisans, agriculteurs, etc.) mais aussi les associations, les riverains des projets d'urbanisme, etc. L'objectif est de pouvoir échanger sur l'avenir, les projets suggérés, les actions à mettre en place. Nous souhaitons particulièrement conserver ces temps d'échanges et actions de proximité qui sont nécessaires pour bien appréhender les enjeux de chacun.

Afin de répondre aux besoins de proximité, nous avons soutenu, en tant qu'élus communautaires, le passage de la communauté de communes Terres de Montaigu en communauté d'agglomération au 1er janvier 2022. Aussi, nous avons tenu à vous expliquer en détail dans le dossier de ce magazine ce que va impliquer ce changement qui sera probablement imperceptible sur le court terme.

Au nom de l'équipe municipale, je tiens à vous souhaiter une très bonne année 2022 et mes meilleurs vœux : santé, joie et bonheur.

En 2022, faisons fleurir ensemble tous nos projets pour La Bruffière !

Jean-Michel Bregeon
Maire de La Bruffière

LA BRUFFIÈRE MAG
Magazine édité par la Municipalité de La Bruffière
Tirage 1 900 exemplaires

Direction de la publication : Jean-Michel Bregeon
Angéline Maindron, Robert Braud, Catherine Piot, Laurent Chiron, Myriam Bourasseau, Christophe Loizeau.

Comité de rédaction : Commission communication

Crédit photos : Mairie de La Bruffière - Pixabay - Terre de Jeux 2024
Arnaud Gauthier Photographe

Conception : RVB Communication

Impression : Cocoon Silk 100% recyclé blanc

VŒUX DE LA MUNICIPALITÉ

Nous avons le plaisir de convier l'ensemble des Bruffiérien.nes aux vœux de la municipalité le :
Samedi 15 janvier 2022 à 10h30*
à la salle polyvalente

**En fonction des conditions sanitaires en vigueur en ce début d'année 2022 - Port du masque & pass sanitaire obligatoires.*

#DOSSIER

Les projets à venir en 2022

3 projets lancés pour l'amélioration de la qualité de vie à La Bruffière

Après des ateliers de réflexion au sein de la commission « Projets structurants » à laquelle l'ensemble des élus ont eu l'opportunité de participer, 3 projets ont pu être lancés fin 2021.

Ce dossier vous permettra d'en savoir plus sur les objectifs de chacun de ces 3 programmes. Au fur et à mesure de l'avancée de chacun d'entre eux, nous vous tiendrons informés des ambitions envisagées.

#RÉNOVATION

La remise aux normes des salles polyvalentes

Rénover les salles polyvalentes, c'est permettre aux familles, aux associations et aux entreprises de la commune d'avoir un lieu adapté à leurs besoins.

C'est en ce sens que les élus ont approuvé, le projet de rénovation, de mise aux normes et d'extension des salles polyvalentes.

Les salles polyvalentes de La Bruffière sont actuellement utilisées pour des événements familiaux, culturels, institutionnels et d'entreprises.

Afin de mieux répondre aux attentes des usagers en termes de confort et de fonctionnalité, ce projet de rénovation
permettra :

- la remise aux normes ;
- la rénovation thermique et énergétique ;
- l'amélioration des conditions d'accueil du public et une réponse adaptée aux besoins des familles et des associations ;
- l'indépendance des deux salles pour une utilisation simultanée.

#CADREDEVIE

L'embellissement du parc de Pointe à Pitre

Avec les élus, nous nous sommes engagés à embellir le parc Pointe à Pitre pour en faire un lieu de vie toujours plus agréable pour les familles, avec des activités de plein air pour les enfants.

C'est ainsi que lors du conseil municipal du 2 novembre dernier, les élus ont approuvé le projet d'embellissement du parc Pointe à Pitre.

Les objectifs de ce projet sont les suivants :

- renforcer l'attractivité du parc en faveur des familles et des enfants ;
- donner à voir le parc depuis la rue de Pointe à Pitre ;
- développer la variété et la qualité des végétaux ;
- offrir des infrastructures légères pour l'accueil de groupes.

#DYNAMISATION

Redynamisation du centre-bourg

Lors du conseil municipal du 2 novembre, les élus ont approuvé l'acquisition de l'immeuble de l'ancienne boulangerie et de ses annexes, situés place Jeanne d'Arc.

Cette acquisition s'inscrit dans un projet global de dynamisation du centre-bourg :

- embellissement de la façade de l'immeuble et de la place Jeanne d'Arc ;
- nouvelle activité économique ;
- amélioration de la vie locale ;
- attractivité touristique.

L'achat par la municipalité de l'immeuble de l'ancienne boulangerie est un premier pas vers la dynamisation du centre-bourg. À ce jour, toutes les idées sont permises pour qu'un nouveau commerce voit le jour au cœur de la commune.

#PERSPECTIVE

Terres de Montaigu, communauté d'agglomération au 1er janvier 2022

Lors du conseil communautaire du 27 septembre, les élus de Terres de Montaigu ont approuvé à l'unanimité le passage de la communauté de communes en communauté d'agglomération, à compter du 1er janvier 2022.

MÉTROPOLE
PLUS DE 400 000 HABITANTS

COMMUNAUTÉ URBAINE
PLUS DE 250 000 HABITANTS

COMMUNAUTÉ D'AGGLOMÉRATION
PLUS DE 50 000 HABITANTS
autour d'une ville-centre de 15 000 habitants

COMMUNAUTÉ DE COMMUNES

«Le passage en communauté d'agglomération nous fera entrer dans le cercle des 15 territoires régionaux qui comptent. C'est une étape décisive pour les 10 années à venir pour le développement et l'attractivité de notre territoire. Nous ouvrons une nouvelle page de notre histoire, sans pour autant renier ni ce que nous sommes, ni ce à quoi nous tenons.»

Antoine Chéreau, président de Terres de Montaigu

Pourquoi changer le statut de l'intercommunalité ?

Les intercommunalités sont des groupements de communes qui mutualisent leurs moyens pour élargir l'offre de services, améliorer la vie quotidienne des usagers et rationnaliser les coûts. Selon le nombre d'habitants, les intercommunalités ont différents statuts juridiques. Jusqu'alors, Terres de Montaigu était une communauté de communes mais, ayant franchi le seuil des 50 000 habitants au 1er janvier 2021, elle peut désormais prétendre au statut.

Au-delà du droit, ce changement de statut va permettre au territoire :
- **de poursuivre sa dynamique de développement**
- **d'être plus visible** aux yeux des partenaires publics et privés et de peser dans les négociations pour répondre aux défis de l'emploi, du logement, de la mobilité ou encore de la transition environnementale.

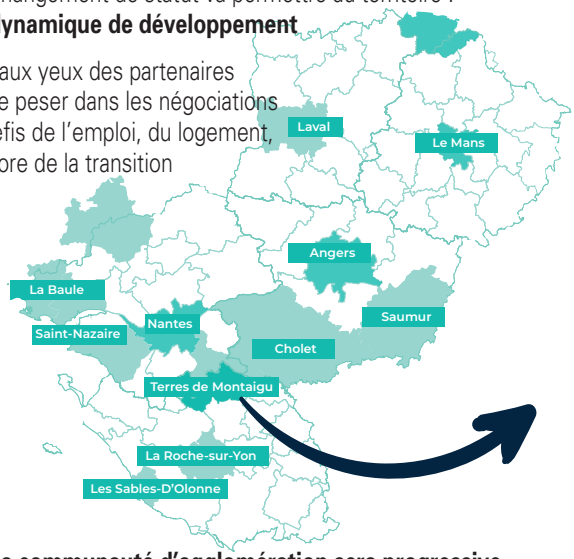

La construction de la communauté d'agglomération sera progressive. Le changement de statut est une étape décisive pour les 10 années à venir pour le développement et l'attractivité de notre territoire.

Le collectif, valeur fondamentale de la construction de Terres de Montaigu

La coopération intercommunale est l'un des socles de la construction de Terres de Montaigu et les liens tissés depuis plus de 50 ans font aujourd'hui la réussite de son bassin de vie. Les communes ont mis leurs forces en commun dès les années 60. Cette coopération a par exemple permis de développer l'économie du territoire.

1996 à 2016

16 communes,
2 communautés de communes,
2 syndicats

De 2017 à 2021

10 communes
(Création de Montréverd en 2016,
création de Montaigu-Vendée en 2019),
1 communauté de communes

En 2022

10 communes,
1 communauté d'agglomération

Qu'est-ce que cela va changer pour vous les habitants ?

Le changement de statut est en premier lieu un processus administratif et, **à court terme, il sera imperceptible pour les habitants.** La communauté d'agglomération est un outil qui s'adapte au territoire et à la poursuite de son développement, tout comme l'ont été le district ou les communautés de communes.

Il permettra à Terres de Montaigu de renforcer ses compétences et d'en exercer de nouvelles, pour **offrir, à plus long terme, de nouveaux services** aux habitants notamment dans les domaines du logement, de l'économie, de la mobilité ou encore de la transition environnementale.

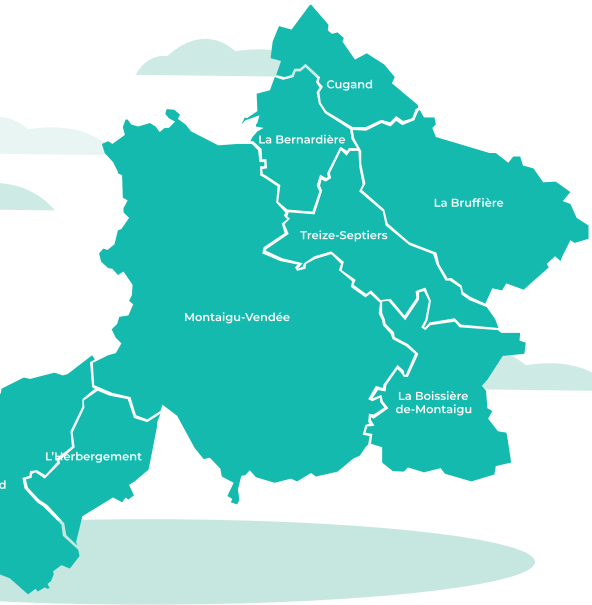

Pour autant, les élus de Terres de Montaigu veilleront à **ne pas renier leurs fondamentaux**. Ils voient en ce changement une opportunité de réaffirmer les valeurs qui leur sont chères : l'accès à la propriété, le travail, le bénévolat et les solidarités de proximité.

+ En savoir
Découvrez en vidéo les informations présentant la structuration en communauté d'agglomération

COMMUNICATION, ÉCONOMIE & TOURISME

Adjoint en charge de la commission
communication, économie et tourisme
Angéline MAINDRON, 1ère adjointe.

#MARCHÉHEBDOMADAIRE

Une offre qui s'étoffe !

En fin d'année, le marché hebdomadaire du mardi matin s'est agrandi. Désormais un primeur et un épicier vous proposeront leurs produits en plus de ceux du rôtisseur. Le premier mardi du mois, un producteur de miel vient compléter l'offre du marché.

[Re]découvrez les commerçants chaque mardi !

#COMMUNICATION

+ de 570
c'est le nombre que vous êtes à suivre la commune sur Facebook

+ 170
c'est le nombre que vous êtes à suivre la commune sur Instagram

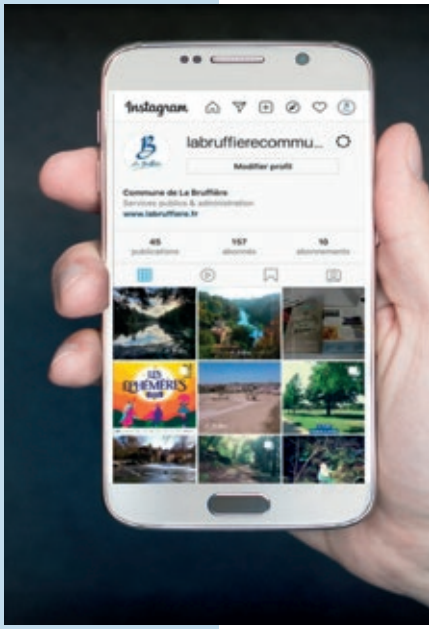

Vous n'êtes pas présents sur les réseaux sociaux ?

Rendez-vous sur **www.labruffiere.fr** / Rubrique "actualités", à l'accueil de la mairie grâce à l'écran TV, sur le panneau d'affichage numérique de la place Jeanne d'Arc.

#ÉCONOMIELOCALE :

Bienvenue à...

SEB SOUD'METAL

Métallerie / Serrurerie / Mécano-soudure / Réparation agricole / Prestations de service
Saint-Père
06 48 54 77 82
sebsoudmetal@outlook.fr

Un projet d'installation, parlons-en !

Vous avez un projet d'installation sur la commune ?
Nous vous recommandons fortement de contacter les services de la mairie et ce, même si vous en êtes seulement aux prémices de votre projet. En effet, lors de projet d'installation, que ce soit en commerce, service ou autre, de nombreuses démarches sont importantes à effectuer avant de pouvoir commencer votre activité.

La municipalité vous guidera dans les démarches administratives à effectuer et vers quel.s interlocuteur.s vous rapprocher.

Adjoint en charge de la commission
aménagement rural, urbain et environnement :
Robert BRAUD, 2ème adjoint
& secondé par Christian LOIZEAU, conseiller délégué.

#ENVIRONNEMENT

Lutte contre les dépôts sauvages

Les points de tri font partie intégrante des solutions mises à disposition pour valoriser efficacement les déchets et permettre leur recyclage. Néanmoins, des incivilités sont parfois constatées sur ces lieux, dans le centre-bourg ou dans les villages. Piqûre de rappel des bonnes pratiques à adopter sur ces points et zoom sur le plan d'action pour la lutte contre les dépôts sauvages...

LES BONNES PRATIQUES À ADOPTER SUR LES POINTS DE TRI...

Sur les points de tri, je dépose :

Les bouteilles, pots et bocaux en verre

Le conteneur à verres est destiné uniquement aux bouteilles, pots et bocaux en verre. Les couvercles et les capsules métalliques sont à déposer dans le sac jaune. La vaisselle, le vitrage, les ampoules... sont quant à eux à déposer en déchèterie.

Les papiers

Vous pouvez déposer des papiers, des publicités, des enveloppes. Astuce : pour limiter la quantité de papier reçu à la maison, pensez à l'autocollant «Stop Pub» sur votre boîte aux lettres !

Le textile

Tous les vêtements, la petite maroquinerie, le linge et les chaussures peuvent être déposés. Ils peuvent être abimés, mais doivent être propres, secs et en sac.

Les points de tri ne sont pas des lieux de dépôt :

- **pour les sacs noirs qui sont ramassés lors de la collecte**
- **pour les encombrants qui sont à déposer dans une des 3 déchèteries du territoire.**

#QUELQUESRAPPELS :

Quelques règles de civilité à respecter pour conserver un cadre de vie de qualité...

Si le point de tri est déjà plein, nous vous invitons à vous orienter vers un autre point proche de chez vous. Merci de ne déposer aucun déchet au pied des conteneurs.

Enfin pour respecter le voisinage, évitez les dépôts trop matinaux (avant 8h) et trop tardif (après 20h) et privilégiez les matinées pour les dimanches et les jours fériés.

Retrouvez ces consignes et les points de tri sur terresdemontaigu.fr

#ACTIONSCONCRÈTES

Plan d'action pour la lutte contre les déchets sauvages

Campagne d'affichage

Depuis le mois de septembre, vous avez certainement pu observer dans les bâtiments communaux, les écoles, en mairie mais aussi sur les réseaux sociaux, panneau d'affichage et site web de la commune des affiches de sensibilisation pour rappeler que si chacun joue le jeu, c'est notre qualité de vie à La Bruffière qui est gagnante.

3 thématiques ont été développées dans le but de sensibiliser et faire de la prévention autour :

- du tri des déchets (mission n°1)
- de la préservation de notre environnement (mission n°2)
- du ramassage des déjections canines (mission n°3).

Renforcement de la signalétique

Parallèlement à cette campagne de sensibilisation, nous avons également complété la signalétique à certains points de la commune sur lesquels nous avons observé la présence régulière de déjections canines.

Par des informations régulières sur nos supports de communication, nous souhaitons impliquer les propriétaires ou possesseurs de chiens à procéder au ramassage des déjections canines sur le domaine communal.

Notre participation à tous est essentielle pour que la qualité de vie à La Bruffière reste optimale. Nous comptons sur votre implication à nos côtés dans cette démarche collective.

#POINTTRAVAUX

Réfection des rues du Chanoine Duret, de la Marzelle et de leurs impasses

Les travaux d'assainissement et réfection des réseaux EU/EP se sont achevés fin octobre 2021. Les travaux d'eau potable, changement de canalisations et branchements s'achèvent désormais.
Le remplacement du câble d'éclairage public est prévu au premier trimestre 2022 avec une finition de la voirie pour la fin du 1er semestre de l'année.

Des travaux co-financés

Les travaux ont fait l'objet d'un financement par :

- Le fonds de concours de la communauté de communes Terres de Montaigu à hauteur de 250 000 €.
- Et par le département de la Vendée dans le cadre du plan relance à hauteur de 55 000 €.

Pour en savoir plus sur le fonds de concours perçu par la commune, rendez-vous sur www.labruffiere.fr, rubrique ACTUALITÉS ou flashez le QR CODE ci-contre et découvrez en 3 minutes les tenants et aboutissants du co-financement de ce projet de réfection de voiries.

#SAINTSYMPHORIEN

Prochainement ...

En 2022, il est prévu l'enfouissement d'une ligne électrique venant de la Roulière vers Treize-Septiers en passant dans le centre-bourg de Saint Symphorien.

Vous serez donc informés des dates des travaux et des éventuels modes de circulation (déviation ou circulation alternée) si cela est nécessaire.

Adjoint en charge de la commission
action sociale & éducative
Catherine PIOT, 3ème adjointe
& secondée par Lydie DURET, conseillère déléguée.

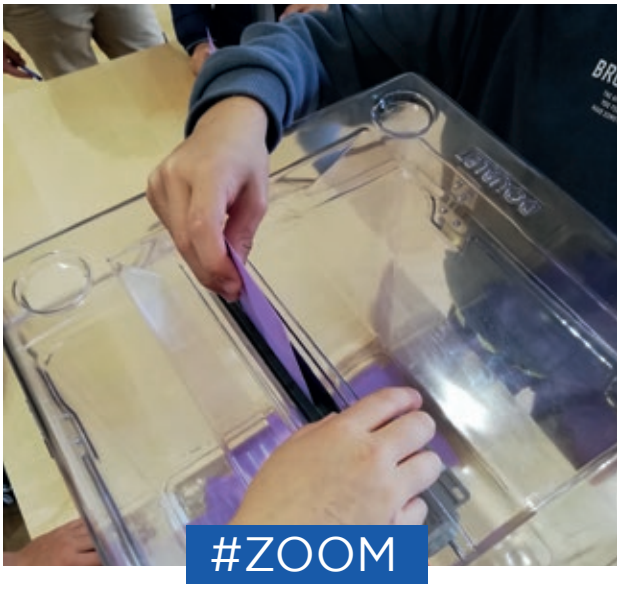

Le nouveau conseil municipal enfants

Chaque année, de nouveaux membres sont élus au Conseil Municipal Enfants. Cette année, 9 enfants ont été désignés lors des élections qui se sont déroulées du 18 au 22 octobre 2021.

Ont été élus : Manon BLANLOEIL, Lelio BRACHET, Enzo DEROUET, Alexane DURET, Pauline JANVIER, Alexis LOZAC'H, Thya MOKHTAR, Garance RABY CESBRON et Louna RETAILLEAU.

Merci à tous les enfants (élus et non élus) pour la diversité et la qualité des candidatures.

#EFFECTIFSSCOLAIRES

453 élèves scolarisés

Nombre d'élèves scolarisés au 1er septembre 2021 à La Bruffière

165 élèves
Scolarisés à l'école publique Charles Perrault

288 élèves
Scolarisés dans les écoles privées du Sacré-Coeur et Notre-Dame (Saint-Symphorien)

Soit 453 élèves scolarisés (avec une variation qui suit l'évolution démographique de la commune).

#PRÉVENTION

Les seniors face aux risques de délinquance

Depuis quelques temps, nous avons observé sur la commune une recrudescence d'actes de démarchages abusifs principalement chez les seniors. Ce phénomène également présent dans les autres communes du territoire a amené la municipalité à organiser le 12 octobre dernier une réunion de sensibilisation afin de pouvoir livrer quelques conseils aux Bruffiérien.nes seniors.

Sur inscription, les volontaires ont pu participer à un temps d'échanges co-organisé par les services de la brigade de gendarmerie de Montaigu et par la police municipale intercommunale de Terres de Montaigu.

Près de 50 participants sont désormais avertis sur les pratiques lors des démarchages abusifs et les points de vigilance à avoir pour leur faire face.

Adjoint en charge de la commission
sport & citoyenneté
Laurent CHIRON, 4ème adjoint.

#CIVISME

À LA UNE : le passeport du civisme 2021-2022 officiellement lancé !

Suite à la validation du conseil municipal pour adhérer à l'Association des Maires pour le Civisme (AMC), la commune souhaite au travers de l'élaboration du 1er passeport du civisme 2021-2022 défendre, porter et transmettre de façon concrète les valeurs du civisme sur notre territoire.

À cet effet, la commission Citoyenneté a piloté la réalisation d'un passeport à destination des 126 élèves des classes de CM1 et CM2, aux côtés de la commission action Sociale & Éducative ainsi que de la commission Culture, Loisirs & Jeunesse. 7 thématiques sont donc abordées dans ce livret, sous forme de missions :

- Pour le devoir de mémoire
- Pour prendre soin des aînés
- Pour surfer en sécurité
- Pour préserver son environnement
- Pour connaître son territoire
- Pour connaître l'Histoire de son pays
- Pour se protéger et porter secours

Ces missions peuvent être collectives (réalisées en classe) ou individuelles (chacun a le choix d'y participer ou non). Pour valider une action, les enfants doivent participer et faire valider leur action par un "ambassadeur" présent lors de la mission. En juin, les enfants se verront remettre un diplôme, synonyme de leur engagement pour la citoyenneté. Pour chaque thématique, des ambassadeurs locaux impliqués dans la vie associative ou dans des services professionnels (gendarmerie, centre de secours) ont accepté de transmettre les valeurs du civisme aux élèves.

La commune tient sincèrement à remercier les ambassadeurs pour leur implication auprès des jeunes pendant cette année scolaire :
- Henri ROGER, président de l'Union Nationale des Combattants de La Bruffière
- Jean-Louis GERMAIN, secrétaire de l'Union Nationale des Combattants de La Bruffière
- Jérémy HARMEL, directeur de l'Étoile du Soir
- Valérie PATOUILLER, animatrice à l'Étoile du Soir
- La gendarmerie nationale de Montaigu-Rocheservière
- François-Xavier RICHARD, animateur de la Cicadelle
- Bernard GRIFFON et Joseph BARREAU, membres de l'association Bruffière Passion Patrimoine
- Le sapeurs-pompiers du Service Départemental d'Incendie et de Secours de La Bruffière
- Les enseignants des écoles de la commune.

#SPORTS

La Bruffière, labelisée TERRE DE JEUX 2024

À un peu moins de 1000 jours des JO de Paris 2024, le label Terre de Jeux 2024 va progressivement entrer en action sur notre territoire.

L'ambition portée par Paris 2024 est de faire de ces Jeux une célébration du sport spectaculaire et créative en impliquant la population française quel que soit son âge ou son origine géographique (villes et campagne). Les spectateurs deviennent acteurs des jeux, dans un esprit populaire et généreux.

Terre de Jeux 2024 : les jeux dans notre commune.

Terre de jeux 2024 est le prolongement de Paris 2024 dans les territoires.

En étant labellisée, la commune s'engage à célébrer les Jeux en organisant des activités artistiques, culturelles, de partage autour de l'olympisme. Elle s'engage également à célébrer les Jeux dans le respect de l'environnement en installant par exemple des dispositifs de tri sélectif lors d'évènements sportifs.

La labellisation encourage la collectivité à faire découvrir le sport et ses valeurs auprès de tous les publics.

Soutenir l'éducation par le sport, promouvoir la pratique sportive, sensibiliser les habitants à l'intérêt et aux bienfaits de la pratique sportive, faire grandir la communauté Paris 2024... sont autant d'objectifs vers lesquels nous allons nous efforcer de tendre.

Une semaine Olympique et Paralympique en janvier 2022

En partenariat avec le CDOS (Comité Départemental Olympique et Sportif), les établissements scolaires de notre commune pourront participer à la semaine Olympique et Paralympique (24 au 28 janvier 2022) le mardi 25 janvier 2022. Lors de cette journée, 7 à 8 classes de CE et CM se verront proposer des ateliers animés par le CDOS :

- Présentation d'un sportif du Team Sport Vendée ou d'un sportif vendéen
- Initiation à un sport (raquette, précision ou ballon)
- Culture olympique avec l'exposition sur les JO
- Développement durable

#FINANCES & ADMINISTRATION GÉNÉRALE

Adjoint en charge de la commission
finances et administration générale
Myriam BOURASSEAU, 5ème adjoint.

#ASSOCIATIONS

Réunion dédiée aux associations

Un nouveau format de réunion a eu lieu le 6 octobre dernier avec l'ensemble des associations communales. Une quarantaine d'entre-elles était présente.

L'objectif était de transmettre aux associations des informations relatives :

- aux différents moyens de communication mis à disposition : panneau lumineux, panneaux d'entrée de bourg et bulletin municipal,
- aux subventions : procédure, dates à retenir,
- à l'organisation d'une manifestation : matériel à disposition, réservation de salle, démarches administratives.

Une pochette contenant une synthèse de la présentation a été remise à chaque association.

#DÉMARCHESENLIGNE

DE NOUVELLES DÉMARCHES ACCESSIBLES EN LIGNE

Plus besoin de vous déplacer ! Pour faciliter votre quotidien, de nouvelles démarches administratives sont possibles sur le site de votre commune.

- Actes d'**état civil**
- Demande de **carte grise**
- Demande de **permis de construire**
- Inscriptions sur les **listes électorales**
- **Recensement** citoyen
- **Réservation** de salle
- Demande de **subvention** (association)
- Demande d'aide à la mobilité (**aide vélo**)
- Demande d'un bac de collecte et d'une carte de **déchèterie**
- Branchement aux **eaux usées**
- Contrôle d'**assainissement**
- Candidatures à des **offres d'emploi** de la collectivité

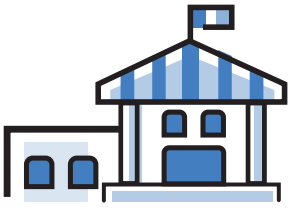

BESOIN DE CONSEILS OU D'UNE INFORMATION ?

La mairie, votre interlocuteur de proximité
pour répondre à vos questions quotidiennes
et vous orienter vers les bons services.

Adjoint en charge de la commission
culture, loisirs & jeunesse
Christophe LOIZEAU, 6ème adjoint.

En préparation pour une médiathèque “nouvelle génération”

L’idée est de créer un espace qui laisse une plus grande place au public, en rationnalisant celle des collections, en créant un lieu où lire le journal, écouter de la musique et prendre un café par exemple.

Aidée par les bénévoles, elle mènera une réflexion sur l’élargissement des horaires d’ouverture ainsi que sur de nouvelles propositions d’actions culturelles pour tous les âges.

Bienvenue à Claire et bonne intégration au sein de l’équipe communale !

#MÉDIATHÈQUE

Bienvenue à Claire Pierrat, bibliothécaire

Depuis le 28 octobre dernier, Claire PIERRAT a pris ses fonctions de bibliothécaire au sein de notre médiathèque.

Elle a donc désormais en charge avec les élus et aux côtés des bénévoles :

- La responsabilité de la Médiathèque afin de garantir l’accueil du public et la continuité des services.
- Le traitement et la mise en avant des collections.
- Le développement des animations et des partenariats.
- La gestion des bénévoles de la médiathèque.

HORAIRES DE LA MÉDIATHÈQUE :

Mardi 17h-18h
Mercredi 10h-12h et 16h-18h
Vendredi 17h-18h30
Dimanche 10h-12h

#JEUNESSE

La boîte aux lettres du Père Noël

Pour la deuxième année consécutive, la commission jeunesse reconduit la boîte aux lettres du Père-Noël afin de recueillir les courriers des enfants.

Cette année, la boîte aux lettres a été pilotée par Familles Rurales et réalisée par les jeunes.

La boîte aux lettres a été disposée lors du Téléthon du 4 décembre dernier et exposée les jours suivants dans le hall de la mairie.

Cette année, la commission jeunesse organisera elle-même les réponses aux jeunes enfants pour pallier à la charge de travail du secrétariat du Père-Noël qui n’avait pas été en mesure de remettre les courriers avant Noël l’année passée.

Le petit mot de l'école Charles Perrault

12 rue des salles 85530 LA BRUFFIERE - Tél. 02 51 42 50 82 - www.ecolelabruffiere.com

Établissement labellisé eco-école pour ses projets en faveur du développement durable

Établissement labellisé Eco-Ecole

Encore une année particulière mais… Nous tenons à remercier nos élèves pour la richesse de leurs idées, leurs sourires quotidiens et leur bonne volonté, malgré le port du masque et un protocole sanitaire toujours exigeant. Le Père Noël le sait bien aussi !! C'est pour cela que chaque année, il offre un cadeau personnel à chaque élève ainsi qu'un cadeau collectif à chacune de nos classes.

Côté enseignants, c'est également une année riche et pleine de surprises que nous avons préparée, que ce soit dans la classe ou hors de la classe, parce qu'instruire, c'est surtout donner envie d'apprendre.

Ainsi en classe, nous allons nous transformer en explorateurs du monde ! Par exemple, sous forme d'escape games en sciences, nous sommes partis tour à tour partir dans de magnifiques pays où nous avons dû résoudre des énigmes énergétiques, puis sur l'océan, en nous transformant en pirates qui, au péril de leur vie, ont dû réussir à récupérer leur trésor entre volcans et tremblements de terre… Trop forts ces petits pirates !!! L'art sera également mis à l'honneur sous toutes ces formes, comme par exemple les mains ci-dessous réalisées selon les seules techniques et matériaux utilisés par nos ancêtres de la préhistoire.

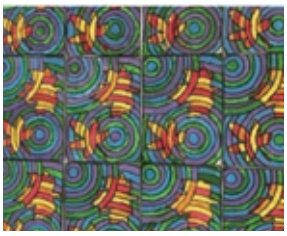

Hors de la classe, nous utilisons au maximum le superbe écrin de verdure qui nous entoure et qui est un formidable terrain pour plein de choses géniales, comme l'escrime bouteille par exemple ! Enfin, nous emmènerons absolument tous nos élèves, de la TPS au CM2, en sorties scolaires plusieurs fois tout au long de l'année.

Cette année sera ainsi l'année du partage : partage des idées, des émotions, partage des savoirs, des connaissances. Vous pourrez retrouver toutes nos aventures sur notre site internet. Attention, si vous souhaitez inscrire votre enfant pour la rentrée 2022, le nombre de places est limité dans les petites classes. Il vous faut donc nous contacter très rapidement.

Enfin, nous vous souhaitons à tous une très bonne année.

L'équipe pédagogique.

PORTES OUVERTES LE SAMEDI 08 JANVIER 2022

Pour nous voir, nous revoir ou tout simplement visiter l'école !

(si le contexte sanitaire le permet)

COMITÉ DES PARENTS D'ÉLÈVES

Depuis septembre, le comité est actif afin d'organiser au mieux les évènements et la vie de l'école en proposant des activités et actions pour récolter des fonds. Ventes de produits locaux, bourses aux jouets et aux vêtements, partenariat… Ces actions ont ainsi permis de financer une partie des sorties. Depuis la rentrée, les enfants ont pu aller au cinéma, au théâtre, à la maison de la rivière, ils ont eu une surprise pour Noël... En espérant pouvoir continuer à organiser des évènements en 2022 et faire profiter les enfants de nouvelles animations et activités.

En décembre...

Le Père-Noël est passé dans les classes pendant les vacances. Il a déposé un cadeau pour chaque classe au pied du sapin de l'école et un livre pour chaque enfant

CHARLES PERRAULT A FAIT SON MARCHÉ DE NOËL

Thés, savons, miel, confitures et autres produits de nos producteurs locaux ont été proposés dans un petit catalogue distribué aux élèves à l'occasion des fêtes. Un grand merci à nos partenaires pour leur coopération !!!.

Rendez-vous sur Facebook

N'hésitez pas à visiter la page facebook du comité de l'école. www.facebook.com: Comité de parents d'élèves Ecole Charles Perrault La Bruffière

CONTACTS

Par mail : cpecharlesperrault@gmail.com
Ou téléphone : Céline SAUVÊTRE – 07 88 60 60 64

ÉCOLE DU SACRÉ COEUR LA BRUFFIÈRE

2 Rue des Salles
85530 LA BRUFFIÈRE

Ce début d'année scolaire a été marqué par l'arrivée de notre nouveau directeur : Monsieur Pascal SOULARD ! Trois enseignantes, Anne-Clémence GROLEAU (TPS-PS), Marion GAUTHIER (MS-GS) et Delphine FORTIN (GS) viennent compléter l'équipe pédagogique. Nous leur souhaitons la bienvenue au sein de notre école !

La rentrée dans notre école

À l'école du Sacré Coeur, nous comptons 267 élèves de la TPS au CM2.

En ce début d'année, nous nous sommes tous rencontrés le mardi 7 septembre pour apprendre à nous et nous dire «Bonjour» ! Le 28 septembre, nous nous sommes rassemblés pour découvrir le thème de notre année 2021-2022 : **Sur les routes de France**... Il sera le fil rouge des projets au sein des classes.

De nombreuses actions éducatives et pédagogiques ont déjà été menées avec l'aide de l'APEL et de l'OGEC (Opérations «jus de pommes» et photos de classe, des projets en lien avec le civisme, des sorties nature ou concerts...). Vous pouvez en savoir plus en consultant notre site internet labruffiereecolesacrecoeur.fr et en vous inscrivant à notre newsletter.

Les inscriptions :

Les inscriptions de vos enfants sont à faire auprès de Pascal SOULARD (Chef d'établissement). Il vous accueillera sur rendez-vous le lundi et le mardi. Lors des portes ouvertes du 8/01/22, une réunion d'information et d'inscription aura lieu pour les élèves nés en 2019. Pour recevoir une invitation, vous pouvez contacter Pascal SOULARD.

Les horaires : Matin : 9h00 – 12h15 et après-midi : 13h45 – 16h45.

Toute l'équipe de l'école du Sacré Cœur vous souhaite donc une bonne année «scolaire» 2021-2022.

Nous vous souhaitons également tous nos vœux de santé et de bonheur pour cette nouvelle année !!

+ d'infos

Pour nous suivre :
Site de l'école : http://labruffiere-ecolesacrecoeur.fr
Page Facebook commune OGEC/APEL :
www.facebook.com/ecolesacrecoeur.labruffiere

Contacts :
Ecole : direction@labruffiere-ecolesacrecoeur.fr ou téléphone : 02 51 42 51 55
OGEC : ogeclabruffiere@gmail.com - APEL : apel.labruffiere@gmail.com

#AGENDA

(si la situation sanitaire le permet) :

- **Samedi 8 janvier :** matinée portes ouvertes de l'école et inscriptions
- **Du 1er au 24 février :** vente de viennoiseries par les CM2 pour financer une partie de la classe de découverte
- **Samedi 19 mars :** cross et matinée solidaire
- **3 avril :** rando et trail
- **3 juillet :** kermesse

Toute l'année, nous vous proposons des locations de :

Stands :
Pour tous renseignements : 07 83 88 40 55 ou standsecolesacrecoeur@gmail.com

Costumes : Pour tous renseignements : costumeslabruffiere@yahoo.fr

ÉCOLE NOTRE DAME SAINT-SYMPHORIEN LA BRUFFIÈRE

50, rue d'Autun,
Hameau de St Symphorien
85530 La Bruffière

Après avoir fait le tour du monde l'année dernière, l'école se lance dans un nouveau projet. En septembre, grâce à de petites énigmes, les élèves ont découvert le nouveau thème d'année : **« Bien dans son corps, bien dans sa tête ».**
La première période a été l'occasion de travailler sur l'alimentation. Suivront des projets sur l'hygiène, l'activité physique, les émotions, le sommeil.

Nous accueillons les enfants dès la Toute Petite Section. Grâce à nos petits effectifs et nos classes multi-niveaux, les enfants bénéficient d'un suivi individualisé dans un cadre serein. N'hésitez pas à nous contacter par mail ou par téléphone pour toutes questions.

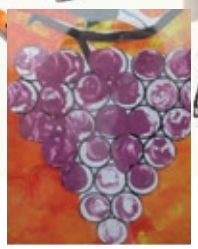

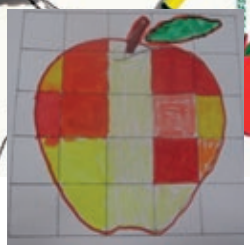

+ d'infos

50, rue d'Autun, Hameau de St Symphorien
85530 La Bruffière
Tél. 09 80 40 18 91
Email : ec.labruffiere.notredame@ddec85.org

JOURNÉE DES ARTISANS, COMMERÇANTS

C'est avec plaisir que les artisans, commerçants renouvellent la journée
«à la Rencontre de nos métiers».

Elle aura lieu **le dimanche 3 avril 2022 à la salle des sports** de la Bruffière.

Vous aurez l'occasion de découvrir les différents métiers de votre commune.
Chaque entreprise vous fera découvrir leur histoire, leur savoir-faire et leur fonctionnement.

Nous vous invitons à rencontrer les professionnels présents et discuter ensemble.

Plusieurs animations vous seront proposées.

Nous vous offrirons également le verre de l'amitié.

ÉCOLE DE MUSIQUE LA BRUFFIÈRE

L'école de musique de La Bruffière accueille pour cette nouvelle saison 58 élèves, elle a débuté le jeudi 9 septembre dernier après son assemblée générale annuelle. Enfants et adultes souhaitant découvrir ou approfondir l'apprentissage de la musique et du chant. Ils sont encadrés par 4 professeurs expérimentés.

- **Solfège, jardin musical et éveil** par Olivier Gouin
- **Piano et accordéon** par Dominique Poirier notre directeur pédagogique de l'association
- **Guitare** par Stéphane Ramin
- **Batterie, percussions et djembé** par Josselin Sauvaget
- **Atelier Orchestre** auto animé par ses 9 membres

Quelques dates à retenir :

***14/05/2022 : Le Show de l'école de musique**
***17/06/2022 : Audition musicale par tous nos élèves**

La composition du bureau

Président : Stéphane Bellanger
Secrétaire : Blanloeil Samy
Secrétaire Adjointe : Marine Fonteneau
Communication : Malika Brisard et Marine Fonteneau
Trésorerie : Malika Brisard

BONNE SAISON À TOUS !!!

+ d'infos

Pour tous renseignements et la pratique d'autres instruments (violon, clarinette...) ou chorale enfants, contacter l'école de musique à l'adresse :
Email : em.bruffiere@sfr.fr
ou au 06 70 34 46 07.

GROUPE VOCAL TOURNE SOL

La Bruffière

Meilleurs Vœux

Après 18 mois de répétitions à un rythme chaotique, le groupe vocal Tourne Sol, sous la houlette de sa cheffe de choeur Virginie FIGUEIRA, avait hâte de se retrouver pour donner de la voix.

Depuis le 16 septembre à 20h00, pass sanitaire en poche, les choristes ont repris les répétitions hebdomadaires à l'Espace culturel – salle Music-Hall. Nous avons eu le plaisir d'accueillir de nouvelles voix, portant ainsi l'effectif à **52 choristes**.

Vous aimez chanter…. venez nous rejoindre **le jeudi de 20h00 à 22h00.**

Quel plaisir de reprendre nos chants fétiches et d'enrichir notre répertoire avec des nouveautés aussi originales que variées ! De la variété française actuelle en majorité, mais aussi des chefs d'oeuvre classiques qui permettent de travailler la voix différemment.

Un programme de concerts ou animations est déjà lancé :

- Octobre : Animation à l'Etoile du Soir lors de la Semaine Bleue

- 28 novembre 2021 : Concert caritatif à Boussay au profit de l'association Amitié Bénin Sud-Loire qui oeuvre auprès d'enfants handicapés dans le centre Didier Le Bihan au Bénin.

- Fin avril 2022 : Animation des anniversaires à l'Etoile du Soir.

D'autres projets devraient voir le jour en début d'année. En attendant, retenons le weekend des **2 & 3 avril 2022** pour le Concert annuel de Tourne Sol, Salle polyvalente à La Bruffière. Nous vous attendons nombreux pour découvrir notre programme inédit.

Bureau Tourne Sol (Ecole de musique) :
Co-Présidente : Mme BARREAU Chantal
Trésorière : Mme BAUCHET Maryvonne
Logistique : M. BAUMARD Bruno & M. BARRAULT Martial
Membres : Mme MOREAU M. Elizabeth & Mme BIGAUD Solange

+ d'infos

Associations locales, Tourne Sol peut chanter pour vous soutenir…
N'hésitez pas à nous contacter :
Email : tournesol.labruffiere@sfr.fr
ou 06 77 26 87 33

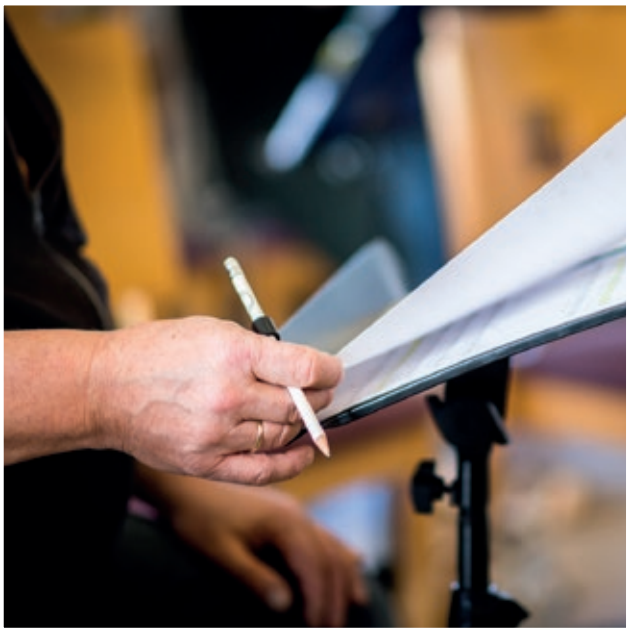

UNE NOUVELLE SAISON DÉBUTE POUR LES BANDAN'AS

De nouveaux morceaux et un renouvellement de répertoire constant

Après une trêve pour raisons sanitaires, l'association a repris ses répétitions en septembre 2021.

La motivation et le plaisir de se retrouver enfin a laissé notre envie de jouer de la musique intacte.

Nous avons donc eu la grande chance de pouvoir conserver un effectif constant.

Cette saison encore, **de nouveaux morceaux sont donc ajoutés au programme**. Durant l'année, nous en profitons parfois pour renouveler un morceau que nous jouons depuis quelques années déjà, ce qui permet de ne pas nous lasser du répertoire ou d'ajouter des parties musicales pour des instruments que nous n'avions pas avant.

De nouveaux instruments intégrés dans les rangs

Depuis la mise en place de la banda dans les années 2000, des instruments se sont ajoutés chez Les Bandan'as : un trombone, un saxophone et dernièrement une clarinette.

L'accueil d'instruments complémentaire est possible grâce aux membres actifs qui effectuent les arrangements musicaux permettant l'écriture des partitions de chaque instrument constituant la banda.

Notre association dispose donc de morceaux arrangés sur-mesure pour notre effectif et notre structure, arrangements réalisés par Christophe GIRAUD, Ghislain DURAND et Joël TRAVERS.

+ d'infos

Email : labruffieremusique@yahoo.fr
Tél. 06 08 85 14 69

#REJOIGNEZ-NOUS

Vous aimez la musique ? Débutants ou confirmés … découvrez notre association !

Nos répétitions on lieu chaque vendredi à 20h30 et un dimanche sur deux à 10h **au complexe culturel de la Pierre Levée** (face à la Médiathèque).

Intéressé.e pour venir découvrir ? Nous vous invitons à nous rencontrer pour échanger ensemble et pour écouter notre répertoire.

Nos instruments au sein de la banda

- Trompette
- Saxophone
- Clarinette
- Batterie
- Grosse caisse
- Xylophone
- Euphonium
- Trombone
- Tuba/Soubassophone

Les Amis des sentiers

NOUVEAU ET OUVERT À TOUS...

Les Amis des Sentiers testent un créneau le dimanche matin

Depuis de nombreuses années nos randonnées ont lieu le jeudi uniquement, ce qui limite souvent la pratique aux retraités. Le créneau proposé consiste à élargir l'offre dans le week-end et **permettre aux personnes en activité de rejoindre l'association et bénéficier des parcours tracés** pour les adhérents.

Vous aimez marcher mais vous ne connaissez pas suffisamment les sentiers ? Vous n'avez pas toujours envie de chercher pour diversifier les itinéraires ? Ce nouveau créneau s'adresse à vous ! Il vous permettra de découvrir les nombreuses possibilités offertes sur la commune.

Ainsi nous ajoutons provisoirement un nouveau **rendez-vous chaque dimanche à 9 heures** et si l'intérêt se fait sentir, nous intégrerons ce créneau de manière permanente.

3 parcours proposés au départ de la Grange de Bellevue

Chaque semaine 3 parcours variés sont proposés au départ de **la Grange de Bellevue, impasse Joseph Guitton** :

- 1 parcours de 11 à 12 km
- 1 parcours de 8 à 9 km
- 1 parcours de 5 à 6 km

Les parcours combinent des chemins ruraux, des sentiers de terre ou en herbe, avec plus de dénivelé vers **les bords de Sèvre**. Il est conseillé de s'équiper de bonnes chaussures, surtout l'hiver, pour **s'éloigner des pistes cyclables** et parcourir des sentiers de terre.

+ d'infos

Email : mjcboutet@wanadoo.fr
Tél. 06 30 70 20 00 ou 06 89 29 49 37

#ADHÉREZ

Devenez membre pour la saison

Une **adhésion de 10 €** par saison, de mi-septembre à mi-juin, permet à chacun de recevoir chaque semaine par mail les parcours indiqués ci-dessus.

De plus, étant adhérent, vous bénéficiez de toutes les activités de l'association dans la mesure de vos disponibilités : randonnée d'une journée complète un jeudi par mois, galette des rois, séjour rando-tourisme, etc.

L'idée vous tente ? Rejoignez-nous !

Si vous êtes intéressé(e), rejoignez-nous lors d'une première matinée gratuite :
dimanche 16 janvier 2022 à 9 h
à la Grange de Bellevue

À l'issue de cette randonnée, l'association offrira une boisson et vous pourrez vous inscrire pour la suite de la saison.

ASBD
TENNIS DE TABLE

Tout le bureau de la section ASBD Tennis de Table est heureux de vous présenter à tous et à toutes, joueurs, joueuses, familles, supporters et bénévoles, ses meilleurs voeux pour cette nouvelle année 2022.

Le club compte, cette année, 26 licenciés dont 14 jeunes.

2 équipes sont inscrites en championnat adultes et 1 équipe Cadets/juniors est inscrite en championnat jeunes.

5 joueurs dont 4 jeunes participent également au critérium fédéral au niveau départemental.

En septembre dernier, nous avons été très contents d'accueillir notre nouvel entraineur, Medhi GUENNOUNI.
Il entraine, le samedi matin 14 à 16 joueurs de 9h30 à 11h30.

Des stages avec lui sont organisés pendant les vacances scolaires avec un public jeunes et un public adultes.

NOUVEAU : Des temps de découverte vont également avoir lieu dans l'année le vendredi soir de 18h30 à 20h00 pour les jeunes et de 20h00 à 22h30 pour les adultes ; le 3e vendredi de chaque mois (prêt de raquettes possible).

Notre voeu pour cette nouvelle année : accueillir un ou plusieurs bénévoles pour assurer des permanences pour l'entraînement libre des jeunes le mercredi de 17h00 à 18h30. Aussi, si vous disposez d'un peu de temps, nous et surtout les jeunes seront ravis.

Les dates à retenir en 2022, notamment la date de notre traditionnel tournoi gentleman, déplacement match PRO A à la Romagne… ne sont pas, à ce jour, définies vu le contexte actuel. Nous vous tiendrons au courant dans un prochain bulletin municipal.

+ d'infos

Vous pouvez nous contacter par mail :
asbdttlabruffiere@gmail.com
ou par téléphone au 06 86 75 85 81.

TENNIS ENTENTE DU BOCAGE

Saison 2021/2022

Pour tous ! Enfants (dès 5 ans) / Ados / Adultes
Un club à l'esprit convivial avec des tarifs abordables !

Les News :

>> Des effectifs en hausse avec 50 inscrits !!!!
Merci de votre confiance

>> Toujours deux entraineurs motivés et qualifiés pour vous entraîner : Anthony Houllier le lundi soir et Christine De Guerry le Samedi

Les Projets

- Sortie famille à l'Open de Vendée et à Rolland Garros
- Le développement des matchs libres !
- Sur demande pour un groupe d'enfants, d'ados, d'adultes débutants, des actions de découvertes !
- Le retour des planches ??!!!!

...ZOOM sur... La Galaxie

Du matériel et des balles adaptés à chaque niveau !

Terrain blanc :
dès 5 ans / 8 m de long sans filet ballon 20 cm

Terrain violet :
dès 6 ans / 11 m avec filet balle 15 cm

Terrain rouge :
dès 6 ans / 12,8 m avec filet balle rouge

Terrain orange :
dès 7 ans / 18 m avec filet balle orange

Terrain vert :
dès 9 ans / Court de tennis traditionnel balle verte

+ d'infos

tennisententebocage@gmail.com ou 06 23 59 97 82
Facebook : asbd.tennis.entente.bocage

DOMINOS 2021 2022

Depuis le Tomber du 7 Décembre 2019, marquant nos 15 ans, l'Équipe des Dominos a subi comme toutes les Associations les aléas du Covid .

Pas de Tomber en 2020 ...

En 2021, était prévu une participation au Téléthon sous forme d'ateliers avec les Écoles le Vendredi après-midi.

Nous espérons repartir dès le début de 2022 ... avec un nouveau thème et pourquoi pas une équipe renforcée et renouvelée, dans une Association spécialement créée pour l'avenir ...

Une année de Dominos commence au Printemps... C'est pourquoi, dès maintenant, nous lançons un appel à tous les Bruffiériens désireux de nous rejoindre.... Il y a de la place pour des Dessinatrices, Dessinateurs... Techniciennes, Techniciens... des Connaisseuses, Connaisseurs en logiciels Dessins... Poseuses, Poseurs... etc.

Nous répondrons présents à toutes demandes hors Téléthon, comme des animations à l'Étoile du Soir, auprès des Écoles ou du Centre de Loisirs ... L'ambiance est garantie !

Faites-vous connaître en contactant l'un des membres des Dominos

On compte sur vous !

+ d'infos

Joseph Barreau 02 51 42 56 28.

JUS DE FRUITS

L'association Jus de Fruits existe depuis plus de 60 ans. Elle a été créée à La Roche-sur-Yon puis à La Bruffière en 1980. La famille Rézeau a su, pendant plus de 30 ans, réserver un accueil exceptionnel aux opérateur.rice.s, aux bénévoles (André, Gilles, Maurice, Paul, et bien d'autres...) qui se sont succédés tout au long de ces années.

Aujourd'hui encore, une équipe de bénévoles se retrouve tous les mardis matin pour l'entretien du matériel (les premiers d'entre eux : Jacqueline et Guy).

L'association fonctionne de septembre à novembre (saison des pommes) :

- vous apportez vos pommes, avec 100 kgs vous repartez avec environ 65 litres de jus,
- vous commandez un nombre de litres (minimum 50) et l'association achète les pommes auprès de producteurs locaux
- les pommes sont pressées, le jus pasteurisé à 80°, et vous remplissez vous-mêmes vos bouteilles.

Familles, amis, écoles, institutions, se retrouvent dans une ambiance chaleureuse, conviviale.

Vous aimez le relationnel, vous disposez d'un peu de temps, vous aimeriez un complément de salaire ou de retraite, appelez au 02 28 15 53 27 (vous laissez vos coordonnées et nous prendrons contact avec vous).

L'équipe du Jus de Pommes

LES SAPEURS-POMPIERS DE LA BRUFFIÈRE

Les sapeurs-pompiers recrutent : on a besoin de vous ! Rejoignez-vous !

Nous ne cherchons pas des sportifs de haut niveau : une condition physique normale suffit.

Les femmes ont leur place chez les sapeurs-pompiers : elles sont de plus en plus nombreuses, rejoignez-les.

Il est possible de devenir sapeur-pompier volontaire même à 40 ans passés.

Il est tout à fait possible de cumuler sa vie personnelle, professionnelle avec l'engagement volontaire : tout est question d'équilibre.

Chacun donne ce qu'il peut en fonction de ses contraintes personnelles et professionnelles. Des conventions peuvent exister avec vos employeurs.

+ d'infos

Pour tous renseignements :
Lieutenant Fernand DURET au 06 38 77 99 79

Associations

Date de bouclage du prochain bulletin

Merci de nous faire parvenir vos dates d'évènements pour la rubrique agenda **au plus tard pour le 1er mars 2022** à l'adresse suivante : **communication@labruffiere.fr.**

PRINCIPALES DÉCISIONS PRISES LORS DES SÉANCES DE CONSEIL MUNICIPAL

SÉANCE DU 5 OCTOBRE 2021

Étaient présents : Mmes et Mrs BREGEON Jean-Michel, MAINDRON Angéline, BRAUD Robert, PIOT Catherine, BOURASSEAU Myriam, LOIZEAU Christophe, LOIZEAU Christian, DURET Lydie, VITRÉ Marie-Claire, GANACHEAU Véronique, CORRÉ Estelle, LEBRETON Bruno, BONNET Magali, GUINAUDEAU Isabelle, LEBLANC Gaëtan, MERLET Aurélien, BROCHARD Soizic, VARLET Julie, RICHARD Maxime, NERRIÈRE Olivier, ROBIN Carine, SAUVÊTRE Céline.
Absents représentés : CHIRON Laurent représenté par BRAUD Robert, POIRIER Véronique représentée par LOIZEAU Christophe, LE BROZEC Vincent représenté par LEBLANC Gaëtan, DURAND Aurélien représenté par MAINDRON Angéline.
Absent : RONCIÈRE Jacques.

#AVENANTS MARCHÉ DE TRAVAUX

Travaux pour la réalisation de la Tranche 1 du quartier d'habitation Les Potiers et l'aménagement de la place du Lavoir et de la rue de la Mozelle.

Avenant n°1 :
Le conseil municipal a décidé à l'unanimité de valider l'avenant au marché de travaux pour un total de 1 032 111, 89 € HT au lieu de 1 044 991, 28 € HT (détail comme suit ci-dessous).

Lot	Entreprise	Montant HT	Montant Avenant HT	Nouveau Montant Marché HT	Taux de Variation	Catégorie Art. L2194-1
1 - VRD	Groupement BLANLOEIL/GIRARDEAU TP	985 020,42 €	- 14 878,04 €	970 142,38 €	-1,51%	2
2 - ESPACES VERT	TRICHET ENVIRONNEMENT	59 970,86 €	1 998,65 €	61 969,51 €	3,33 %	2
Total du marché		1 044 991,28 €	- 12 879,39 €	1 032 111,89 €	-1,23 %	

Avenant n°2 : SYDEV
Le conseil municipal a décidé à l'unanimité de valider l'avenant dans le cadre des extensions de réseaux

Objet **Extensions de réseau :**	**Participation communale Initiale**	**Participation communale Définitive**	**Avenant**
Lotissement Les Potiers Tranche 1 - Avenant	200 876,00 €	202 080,00 €	1 204,00 €

#ACQUISITION VÉHICULE NEUF

Suite à l'effraction subie aux ateliers municipaux en juillet dernier ayant entrainée le vol et la destruction du camion polybenne acquis en 2019, le conseil municipal a approuvé à l'unanimité, après présentation des différentes offres reçues, l'achat d'un véhicule IVECO au prix de 59 020,76 € TTC (frais d'immatriculation inclus).

#DÉNOMINATION DE VOIES

Dans le cadre de la création du projet privé de logements «Les Hauts de Pointe à Pitre», le conseil municipal a procédé à la dénomination permettant d'identifier la nouvelle voie et adresses créées. La dénomination officielle de cette voie permet de faciliter les démarches administratives de tous types. Sur proposition de la commission «communication, économie et tourisme», le conseil municipal a adopté à l'unanimité et a dénommé la voie comme suit : allée Arsène Jobard.

SÉANCE DU 2 NOVEMBRE 2021

Étaient présents : Mmes et Mrs BREGEON Jean-Michel, MAINDRON Angéline, BRAUD Robert, PIOT Catherine, CHIRON Laurent, BOURASSEAU Myriam, LOIZEAU Christophe, LOIZEAU Christian, VITRÉ Marie-Claire, GANACHEAU Véronique, LEBRETON Bruno, LE BROZEC Vincent, BONNET Magali, GUINAUDEAU Isabelle, LEBLANC Gaëtan, MERLET Aurélien, BROCHARD Soizic, VARLET Julie, RICHARD Maxime, DURAND Aurélien, NERRIÈRE Olivier, SAUVÊTRE Céline.
Absents représentés : DURET Lydie représentée par PIOT Catherine, CORRÉ Estelle représentée par BREGEON Jean-Michel, POIRIER Véronique représentée par LOIZEAU Christophe, RONCIÈRE Jacques représenté par SAUVÊTRE Céline, ROBIN Carine représentée par NERRIÈRE Olivier

#RÉNOVATION

Approbation du programme et de l'enveloppe financière prévisionnelle pour la rénovation, mise aux normes et extension des salles polyvalentes

Suite à la convention passée en date du 11 mai dernier, la Commune a confié à l'Agence de Services aux Collectivités Locales de Vendée une mission d'assistance à maîtrise d'ouvrage pour la mise aux normes, rénovation et extension des salles polyvalentes.

Il a été rappelé la nécessité de mettre aux normes ces salles polyvalentes, place Vincent Ansquer, d'en améliorer les qualités fonctionnelles, esthétiques et le confort d'usage. Les deux salles pourront être utilisées de manière conjointe ou indépendante.

Après plusieurs réunions de travail, ce projet présente les caractéristiques suivantes :

- Rénovation, mise aux normes et extension de la grande salle polyvalente pour y associer un office et du rangement.
- Restructuration ou reconstruction de la petite salle polyvalente dite «octogonale».

Soit un coût estimatif des travaux à hauteur de 1 157 480 € HT (valeur septembre 2021).
L'enveloppe financière prévisionnelle totale est de 1 466 668 € HT.

Le conseil municipal a donc validé à l'unanimité la mise en concurrence pour choisir un maître d'œuvre, un bureau de contrôle technique, un coordinateur de sécurité et de tout autre intervenant nécessaire à la réalisation du marché.

#EMBELLISSEMENT

Approbation du programme et de l'enveloppe financière prévisionnelle pour l'embellissement du Parc de Pointe à Pitre

Suite à la convention passée le 11 mai dernier, la Commune a confié à l'Agence de Services aux Collectivités Locales de Vendée une mission d'assistance à maîtrise d'ouvrage pour l'embellissement du Parc de Pointe à Pitre.

Il a été rappelé la nécessité de rénover les installations existantes du parc (jeux, parcours de santé, mobilier, etc.) et de renforcer les qualités paysagères, végétales. Il a donc été proposé au conseil municipal de renforcer le confort d'usage de petits groupes ou plus grandes manifestations comme les kermesses.

Après plusieurs réunions de travail, ce projet fait l'objet des caractéristiques suivantes :

- Réalisation de plantations, d'équipements de jeux, de sécurisation du site.
- Construction de petites aires et d'équipements d'accueils pour les familles, petits groupes.

Soit un coût estimatif des travaux de 599 000 € HT (valeur septembre 2021).
L'enveloppe financière prévisionnelle totale est de 751 576 € HT.

Le conseil municipal a donc adopté à l'unanimité de lancer la procédure de mise en concurrence pour choisir un maître d'œuvre, un bureau de contrôle technique, un coordinateur de sécurité et tout autre intervenant nécessaire à la réalisation du marché

#ACQUISITION DE PROPRIÉTÉ

Après avoir délibéré, le Conseil Municipal a approuvé l'acquisition de la propriété située au 2 et 2 bis Place Jeanne d'Arc à La Bruffière. Considérant l'intérêt pour la collectivité de procéder à l'acquisition de la propriété au titre de réserve foncière, considérant l'évaluation du service des domaines, Le Conseil Municipal, a décidé à l'unanimité d'accepter l'acquisition de la propriété, cadastrée section AC n° 180, 182, 183, 184et 189 d'une superficie d'environ 548m² pour un montant de 171 500,00 € Net vendeur et a décidé de prendre en charge les honoraires d'agence pour un montant de 8500 € TTC.

Retrouvez l'ensemble des délibérations des conseils municipaux sur www.labruffiere.fr ou sur les panneaux d'affichage en mairie.

ESPACE D'EXPRESSION DES ÉLUS

LE MOT DE L'OPPOSITION PARTICIPATIVE

Les élu.e.s de «La Bruffière, Agir pour chacun», vous souhaitent une bonne année 2022 pleine de fraternité, d'amitié, de bonheurs à partager, de solidarité et avant tout, nous nous souhaitons à toutes et tous la santé.

Dix-huit mois après les élections municipales, nous participons activement au sein des différentes commissions municipales. Nos voix se font entendre au niveau des commissions car nous nous voulons constructifs et porteurs de projets. Comme nous nous y étions engagés, nous avons à cœur de faire avancer des améliorations pour les habitantes et les habitants de la commune.

Nous nous réjouissons que des projets structurants tels la rénovation et l'extension des salles polyvalentes ainsi que l'aménagement du parc de pointe à pitre, très attendus par la population, soient enfin mis au débat.

Nous nous félicitons également de l'arrivée d'une bibliothécaire en novembre. En effet, les médiathèques sont la première voie d'accès à la culture, à la pensée, à l'information mais aussi à l'indépendance intellectuelle grâce au savoir. En ce sens elle contribue aux progrès de notre société.

La prochaine étape, c'est de la mettre en accès libre pour un vrai gage d'égalité et de partage.

Mais par ailleurs nous constatons un immobilisme.

En 2022, des sujets doivent enfin se concrétiser comme l'écopaturage.

En 2022, des sujets importants doivent être à l'ordre du jour : agrandissement du restaurant scolaire, mise en place de conseils de quartiers et d'un conseil des aînés, mise en place d'une mutuelle communale, des actions en faveur des jeunes… Le développement d'aires de jeux et de détente, adaptées et sécurisées, au sein des villages, des lotissements actuels et à venir permettraient à tous de se rencontrer, d'échanger et de s'épanouir.

A l'écoute de toutes et tous, nous continuerons sans relâche à être force de proposition dans les commissions où nous siégeons, nous continuerons à agir, fidèles à nos engagements et à nos valeurs.

Olivier NERRIERE, membre de la commission «communication, économie et tourisme» et «sport et citoyenneté»

Céline SAUVÊTRE, membre de la commission «finances et administration générale» et «culture, loisirs et jeunesse»

Carine ROBIN, membre de la commission «Action sociale et éducative» et du CCAS (Centre communal d'action sociale)

Jacques RONCIERE, membre de la commission «aménagement urbain, rural et environnement»

AGENDA

#JANVIER

15 janvier :
Vœux de la Municipalité,
salle polyvalente

16 janvier :
Concours de belote du Club
du 3ème Age, salle polyvalente

22 janvier :
Action Passeport du Civisme
"Pour connaître son territoire"

24-28 janvier :
Semaine Olympique
et Paralympique en milieu
scolaire (intervention le 25 janvier)
En partenariat avec le CDOS
Vendée (Comité Départemental
Olympique et Sportif)

#FÉVRIER

26 février :
Concours de belote de Mob 2000,
salle polyvalente

#MAI

1er mai :
Vide grenier organisé par le Comité
des parents d'élèves de l'Ecole
Charles Perrault, complexe sportif

8 mai :
Action Passeport du Civisme
"Pour le devoir de mémoire"

14 mai :
Show de l'école de musique,
salle polyvalente

#JUIN

11 juin :
Tournoi de triplette
du Volley ball

12 juin :
Tournoi de Hand ball

12 juin :
Élections Législatives
Premier tour

17 juin :
Audition de l'école de musique,
salle polyvalente

19 juin :
Élections Législatives
Second tour

24-25 juin :
Forum des associations,
complexe sportif

#MARS

5/6 mars :
Théâtre ados,
salle polyvalente

5 mars :
Action Passeport du Civisme
"Pour connaître son territoire"

17 mars :
Destination Emploi
Le rendez-vous pour rencontrer
des entreprises qui recrutent
Pôle sportif Maxime Bossis
Montaigu-Vendée

19/20 mars :
Théâtre enfants,
salle polyvalente

27 mars :
Bal du Club du 3ème Age,
salle polyvalente

#AVRIL

2/3 avril :
Concert de la chorale Tourne Sol,
salle polyvalente

3 avril :
Rando et Trail de l'OGEC
du Sacré Cœur

3 avril :
Forum des artisans,
complexe sportif

9 et 13 avril :
Action Passeport du Civisme
"Pour préserver
son environnement"

10 avril :
Élections Présidentielles
Premier tour

24 avril :
Élections Présidentielles
Second tour

#JUILLET

3 juillet :
Kermesse de l'école du Sacré Cœur

SANTÉ

MÉDECINS GÉNÉRALISTES
■ **François-Stéphane CHUPIN**
■ **Lucie DINOT-MARIAU**
■ **Julia PENAUD**
■ **Hélène VISSUZAINE**
Cabinet Médical Saint-Come
22, rue de Nantes
Consultations sur rendez-vous
du lundi au samedi
Tél. 02 51 42 50 07

OSTÉOPATHES
■ **Barbara EGONNEAU**
■ **Maëva GUILMOTO**
■ **Nawal HAMZA**
Cabinet d'Ostéopathie
34, rue de la Brûlerie
Tél. 06 09 63 80 81

KINÉSITHÉRAPEUTES
SCM Kinésithérapie de l'Enclos
■ **Boris GILBERT**
■ **Valérie LOIRET**
■ **Alexandre MOREAU**
4, rue de la Petite Bretonnière
Tél. 02 51 42 50 63

DENTISTE
■ **Camélia RAILEANU**
Cabinet dentaire
21, rue de Nantes
Tél. 02 51 42 52 98

INFIRMIÈRES
■ **Anne BOUSSEAU**
■ **Marie-Elisabeth MOREAU**
■ **Monique SAVARIEAU**
Cabinet de soins infirmiers
Pôle de services n°1
24 A, rue de Nantes
Tél. 02 51 42 50 61

INFIRMIÈRE DÉLÉGUÉE
À LA SANTÉ POPULATIONNELLE
■ **Virgine GODINEAU-CASSARD**
Tél. 07 52 06 34 64

ORTHOPHONISTES
■ **Justine PIED BITEAU**
■ **Mathilde DROUET CHALAVON**
28 rue de Nanters
Tél. 09 88 09 05 49

■ **Isabelle GUIGNARD**
Pôle de services n°1
26 bis, rue de Nantes
Tél. 02 51 40 69 48
■ **Eva Mougel**
26 bis rue de Nantes
Tél. 02 51 40 69 48

PÉDICURE PODOLOGUE
■ **Nathalie GOURET**
Pôle de services n°1
24 bis, rue de Nantes
Tél. 02 51 46 31 87

PSYCHOLOGUES
■ **Frédéric LEHAIN**
Psychologue clinicien
Consultation psychologique
pour enfant et adulte
Les lundis et jeudis sur rendez-vous
Tél. 07 60 65 15 01

■ **Prune QUELLIEN**
Psychologue clinicienne
Consultation psychologique
pour adulte et couple
Thérapies comportementales
et cognitives
Les mardis et vendredis
sur rendez-vous
Tél. 07 50 07 69 31

■ **Sandrine BEUCHER**
Sophrologue
Séance individuelle ou
en groupe pour enfant et adulte
Les mercredis sur rendez-vous
Tél. au 06 75 98 05 64

RÉFLEXOLOGIE
■ **Estelle GRAVOIL**
34, rue de la Brûlerie
Tél. 06 95 64 74 79

PHARMACIE
■ **PENDU-FIOLEAU**
Rue de la Brûlerie
Tél. 02 51 42 52 81

ÉTAT CIVIL#

Naissances

Félicitations aux parents de :

Valentin BLANCHARD	6 mai
Héloïse DURAND	8 juin
Timéo GAUDIN	10 juin
Bella LALLEMANT	6 juillet
Ambre RICHARD	2 août
Hugo FERRARIS	5 août
Izao PROVOST	12 août
Victor LOIRET	6 septembre
Giulia BARBAUD	11 septembre
Eden DURAND	13 septembre
Anaïs LUGEZ	29 septembre
Maélie CLOCHARD	4 octobre
Naël REZEAU	10 octobre
Chloé PASQUIER	1 novembre
Agathe VASSÉ	4 novembre
Tiyana CLAUDON	6 novembre

Mariages

Tous nos vœux de bonheur à :

Claire MERIEAU et Teddy DABIN	29 mai
Sandrine HEMIDY et Alain CAUGANT	21 août
Virginie BARON et Frédéric FOUBERT	28 août
Marie CAILLEAUD et Jimmy MAUNY	11 septembre
Stéphanie VENDÉ et Stéphane LOISEAU	13 novembre

Décès

Toute notre sympathie aux proches de :

Frédérick LAPEYRIE	24 avril
René POUPONNEAU	5 juin
Emile PHILIPPE	13 juin
Hélène PRIEUR	10 juillet
Hubert PAVAGEAU	25 juillet
Paul GRIFFON	29 juillet
Thérèse PINEAU	4 août
Etiennette GAUTHIER	9 août
Henri BOSSARD	10 août
Daniel REZEAU	7 septembre
Maria MINAUD	19 septembre
Pierrette VINET	7 octobre
Monique GOURAUD	14 octobre
Radomir IVANOVIC	21 octobre

ASSOCIATIONS DE LA BRUFFIÈRE

ADMR
02.51.42.44.61

AJT(Association Jus de Fruits 85)
Z.A. des 4 Routes - La Bruffière
02.28.15.53.27

AMICALE DES SAPEURS POMPIERS
M. David BLANLOEIL
5, rue Léon Pervinquière - La Bruffière

AMIS RESIDANTS
54 rue du Stade - La Bruffière

AMIS DES SENTIERS
M. Jean-Claude BOUTET
23 rue Emile Amélineau - La Bruffière
02.51.42.52.06

AMICALE DES ANCIENS COMBATTANTS
M. Henri ROGER
18 Impasse du Belvédère
La Bruffière - 02.51.42.51.90
dedette.fabrice@hotmail.fr

APEL SACRE COEUR
Mme Céline RICHARD
47, rue Léon Pervinquière - La Bruffière
06.73.22.31.43
apel.labruffiere@gmail.com

ART'S PROD
M. Hadrian SAPIN - 07.69.31.21.06
La Bruffière
artsprod01@gmail.com

ASBD - MULTISPORTS ENFANTS
asbdmultisports@gmail.com

ASBD - GYM ADULTES
Mme Jocelyne CLOCHARD
17 bis rue de la Prée - La Bruffière
02.51.42.55.84

ASBD - PALETS
M. Philippe GUYOT
7, rue du Morle - La Bruffière
06.61.84.59.70
guyot.philippe10@orange.fr

ASBD - BADMINTON LOISIRS
Mme Marina MENEUX
3, rue Sainte Radégonde - La Bruffière

ASBD - VOLLEY - BALL
Mme Sylvie MOCQUET
14, René Couzinet - La Bruffière
président.asbdvolley@outlook.fr

ASBD - TENNIS DE TABLE
M. Jimmy LHOMMEAU
8, impasse Henri SIMON - La Bruffière
06.42.94.27.52

TENNIS ENTENTE BOCAGE
Mme Sabrina SIMONNEAU
5, rue de la Chobletterie - La Bruffière
tennisententebocage@gmail.com

ASBD - HAND - BALL
Mme Angélique OTTAVY
4 rue des Meuniers - Clisson
06.50.44.87.93
hand.com85530@gmail.com
6285014@ffhandball.net

ASBD - FOOTBALL
M. Simon LOIRET - 06.33.78.27.48
M. Damien NEAU - 06.73.06.00.52
La Bruffière
www.labruffierefootball.com

ASBD OMNISPORTS
M. Régis MENARD
15, rue du Bocage - La Bruffière
02.51.42.58.85
asbdlabruffiere@wanadoo.fr

ASBD - FITNESS
Mme Emmanuelle CHANDENIER
7, rue de Verteuil - La Bruffière
06.63.00.97.88

ATTELAGE SEVRE ET MAINE
M. Jean Claude GAUTIER
15 bis, rue de la prée - La Bruffière
06.25.72.10.55

AXIS SONORISATION
M. Anthony BIGAUD
La Bruffière
06.89.40.73.90

BATTERIE FANFARE
M. Cyril PIFFETEAU
2 rue André Collinet - La Bruffière
06.08.85.14.69

BRUIT'FIER
M. Jérôme GAUVRIT
19, rue du Calvaire - La Bruffière

CLUB DU 3EME AGE - LE LIEN
Mme Lucienne MARTIN
La Motte - Treize-Septiers
02.51.42.58.83

CLUB DU 3EME AGE
ST SYMPHORIEN
Mme Bernadette ROBIN
La Pinelière - La Bruffière
02.51.41.75.87

COMITE DES FETES ST SYMPHORIEN
M. Jean Luc GUICHET
13, rue d'Autun - La Bruffière
02.51.41.56.98

COMITE DES PARENTS D'ELEVES DE L'ECOLE CHARLES PERRAULT
Mme Céline SAUVETRE
9, bis rue de la Grange - La Bruffière
07.88.60.60.64
cpecharlesperrault@gmail.com

DJASSO
Mme Florence GUILLOT
Le Grand Cléon - La Bruffière

DONNEURS DE SANG
M. Denis GUILLOT
Le Grand Cléon - La Bruffière
06.83.89.11.75

ECOLE DE MUSIQUE
Bellanger Stéphane
Rue de Lattre de Tassigny - La Bruffière
06.70.34.46.07 - em.bruffiere@sfr.fr

CLUB ECHECS LA BRUFFIÈRE
M. Yannick BERTHELOT
7, rue de Pointe à Pître - La Bruffière
06.78.56.71.89
yannick.berthelot64@gmail.com

FAMILLES RURALES
Direction : Kévin GUILLOUX
Présidente : Mme FAURE Emily
21, rue de Lattre de Tassigny
La Bruffière - 02.53.07.22.77
afrbruffiere@orange.fr

FAMILLES RURALES RESTAURANT SCOLAIRE
02.53.07.22.77
restaurantscolairebruffiere@orange.fr

FAMILLES RURALES ANIMATION JEUNESSE
02.53.07.22.77
afrbruffiere@orange.fr

FAMILLES RURALES CENTRE DE LOISIRS
Mme Isabelle BREJON
impasse Joseph Guitton
02.72.71.13.85
accueilmelimomebruffiere@orange.fr

FAMILLES RURALES AIDE AUX DEPLACEMENTS
Mme Monique BOUTET
02.51.42.52.06
famillesruralesbruffiere@orange.fr

FAMILLES RURALES - DANSE
02.53.07.22.77
kdansebruffiere@orange.fr

FAMILLES RURALES THEATRE ADULTE
Mme Céline AVRIL
02.53.07.22.77
theatrebruffiere@orange.fr

FAMILLES RURALES THEATRE ENFANT
02.53.07.22.77
afrbruffiere@orange.fr

GROUP. TRANSPORTS SCOLAIRES
Group. transp. scolaires des Bords de Sèvre
Rue Johannes Gutemberg
Pôle d'activités 1 - Le Landreau
La Verrie
02.51.63.93.56
groupementtsbordsdesevre@
famillesrurales85.org

GARDON BOUSSIRON
M. Michel POIRIER
11, av. des Mimosas - Boussay
02.40.06.24.73
miregaboriaud@orange.fr

L'ARBRE A THÉ
Mme Chloé PREHAM
103, La Colardière - La Bruffière
06.45.98.85.54

LA BRUFFIERE PASSION PATRIMOINE
Mme Jeanine MINAUD
Le Récrédy - La Bruffière
02.51.42.58.72

LA BRUFFIERE DES ARTS
Mme Manuella DURAND
63, rue du Stade - La Bruffière
02.51.42.59.68
davidhervechantal@wanadoo.fr

LES PIOUPIOUS
Mme Helena LECLAIR
2, rue des Bleuets - La Bruffière
lespioupious.labruffiere@gmail.com

LES VIEILLES MÉCANIQUES DES 3 PROVINCES
M. Michel MAINDRON
Le Chenil - La Bruffière
06.80.08.06.96

LOCAL DES JEUNES DE ST SYMPHORIEN
M. Nicolas PROUTIÈRE
12, rue du Petit Pont - Treize-Septiers

L' OUCHE DE LA PIERRE LEVEE
M. Thierry BENETEAU
4, impasse St François - La Bruffière
06.13.57.63.45

MAM JARDIN D'ÉTOILES
34, rue des Colibris - La Bruffière
07.78.18.85.47
jardindetoiles@hotmail.com

MIL BORNES
M. Adrien DAVID
31, rue du Bocage - La Bruffière

MOB 2000
M. Samuel REZEAU
Rue du Calvaire - La Bruffière
06.13.86.95.31

OGEC DU SACRE COEUR
Mme Delphine RICHARD
La Grande Bretonnière - La Bruffière
02.51.09.57.74

OGEC ST SYMPHORIEN
M. Régis ESNAULT
L'ouvrardière
11 route de Saint Symphorien
Les Landes Genusson
ogec@labruffiere-notredame.fr

QI CONG VITALITÉ
Mme Huguette BAUCHET
6, rue du Calvaire - La Bruffière
02.51.42.51.32 - ah.bauchet@orange.fr
htttps://qigongvitalite.wixsite.com/qigong

PAINT-BALL TEAM APOK 85
M. Stéphane BELLANGER
Rue de Lattre de Tassigny - La Bruffière
06.70.34.46.07
teamapok85@hotmail.fr

POKER BRUFFIEROIS
M. Freddy BIGAUD
La Cailletière - La Bruffière
06.38.79.73.18

PROVIDENCE
M. Sébastien CHAILLOU
3 bis, rue de Fondonet
La Boissière de Montaigu

SECOURS CATHOLIQUE
Mme Odile DURAND
La Motte - 85600 Treize-Septiers
02.51.42.58.66

STE DE CHASSE ST-BERNARD
M. Michel NERRIERE
La Verdonnière - La Bruffière

STE DE CHASSE ST-CLAUDE
M. Rémy RICHARD
La Verdonnière - La Bruffière

STE DE CHASSE ST-HUBERT
M. Jean Claude Blanloeil
9, rue de l'Enclos - La Bruffière
02.51.42.56.27

VELO CLUB
M. Lionel GREAU
13 impasse des Eglantines - La Bruffière
06.04.15.96.58
veloclublabruffiere@gmail.com

VTT CLUB
M. Sébastien BARON
2 rue Jean Yole - Treize-Septiers
06.88.88.28.20

YOGA
Mme Annette TURCOT
3 square de la Pierre Levée - La Bruffière
02.51.42.53.32

plan de la commune de La Bruffière

Arceau (rue de l')	E4 - E5
Arsène Jobard (allée)	C4
Auriol Jacqueline (rue)	H2
Baudouin Marcel (impasse)	B6 - B7
Baudry Paul (rue)	G3 - G2 - H2
Beauséjour (rue)	G3 - H3
Belvédère (imp. du et cité du)	D2 - C2
Bellevue (rue de)	E3 - E4
Bleuets (rue des)	B3
Bocage (rue de)	D5 - E5
Breteau Raoul (impasse)	G4
Brulerie (rue de la)	F3 - F4
Caillé René (rue)	G2
Calvaire (rue du)	C5 - D5 - D6
Chaigne Louis (impasse)	B6
Chaissac Gaston (impasse)	G3
Chapelle (rue de la)	G7
Chobletterie (rue de la)	D4 - E4
Clemenceau Georges (rue)	D4
Colibris (rue)	A4 - B4
Collinet André (rue)	G1 - G2 - F2
Coquelicots (impasse des)	B3
Couzinet René (rue)	F2 - G3
Croix de l'Epinay (rue de la)	B6 - C6
Daudon André (rue du docteur)	E4 - E3
Defontaine André (rue)	G3
De Gaulle (rue du Général)	B5
De Lattre de Tassigny (R. du Mar.)	E5 - F6
Duret (rue du Chanoine)	C2 - D2
Durmelière (rue de la)	D5 - E5
Eglantines (impasse des)	D2 - E2
Enclos (rue du)	C5 - C6
Filée (impasse de la)	E6
Forgerons (rue des)	G3
Fusains (impasse des)	G3
Gâtine (impasse de la)	F3 - G3
Genêts (impasse des)	C2
Grange (rue de la)	D5
Grégoirie Ménie (rue)	G1 - G2 - H2
Guéniot Arthur (impasse)	F2
Guitton Joseph (rue)	E3
Humelet (impasse des)	C3
Ibis (impasse des)	A4
Jardins (impasse des)	E5 - D6
Jean Yole (impasse)	D6
Jean Yole (rue)	C7 - C6 - D6
Jonquilles (rue des)	D2 - E2
Lilas (rue des)	C6
Loges (rue des)	G7
Maison de la Santé	D4
Martel Joël (rue)	F1 - F2 - G2
Martins des Pêcheurs (rue)	B4
Marzelle (rue de la)	C3 - C2
Mauges (rue des)	F3
Minée (rue de la)	G7
Morlé (rue du)	F3
Moulin (rue du)	A6 - B5 - C5
Mozelle (rue de la)	F4 - G5
Myosotis (cité des)	C4
Nantes (rue de)	B4 - C4 - D4 - E4
Naudet Charles (impasse)	D4
Nouettes (impasse des)	C2
Onze Novembre (rue du)	D4
Paillotière (impasse de la)	G2
Parc (allée du)	B4
Pénissière (rue de la)	C7 - D7 - D6 - E6
Pervinquière Léon (rue)	F1 - G1 - H1 - H2
Petite Bretonnière (rue de la)	G4
Pierre Levée (square de la)	E6
Pierre Levée (impasse de la)	E6
Pointe à Pitre (rue de la)	B4 - C4
Pointe à Pitre (parc de)	C4
Pôle de Services	D4
Potiers (rue des)	F5 - G5 - F6 - G6
Prée (rue de la)	F5
Primevères (rue des)	D2 - E2
Rabier Benjamin (impasse)	G3
Renon (impasse)	E5
Richard (rue du Cardinal)	F4 - G4 - G3 - H3
Sabotiers (rue des)	G5
Saint-Eloi (rue)	H4 - H3
Saint-Eloi (impasse)	F4 - G4
Sainte-Radégonde (rue)	D3 - E4
Saint-François (impasse)	F6
Saint-Maurice (impasse)	E6
Salle (rue des)	D2 - D3
Simon Henry (impasse)	H3
Stade (rue du)	B3 - C3 - D3
Tanneurs (rue des)	F5 - G5
Tisserands (rue des)	G5 - G6 - F6
Tonneliers (rue des)	G5
Trois Provinces (rue des)	F2 - E3 - E4
Venerie (rue de la)	G2
Verteuil (rue de)	C4
Vignes (impasse des)	H2 - H3

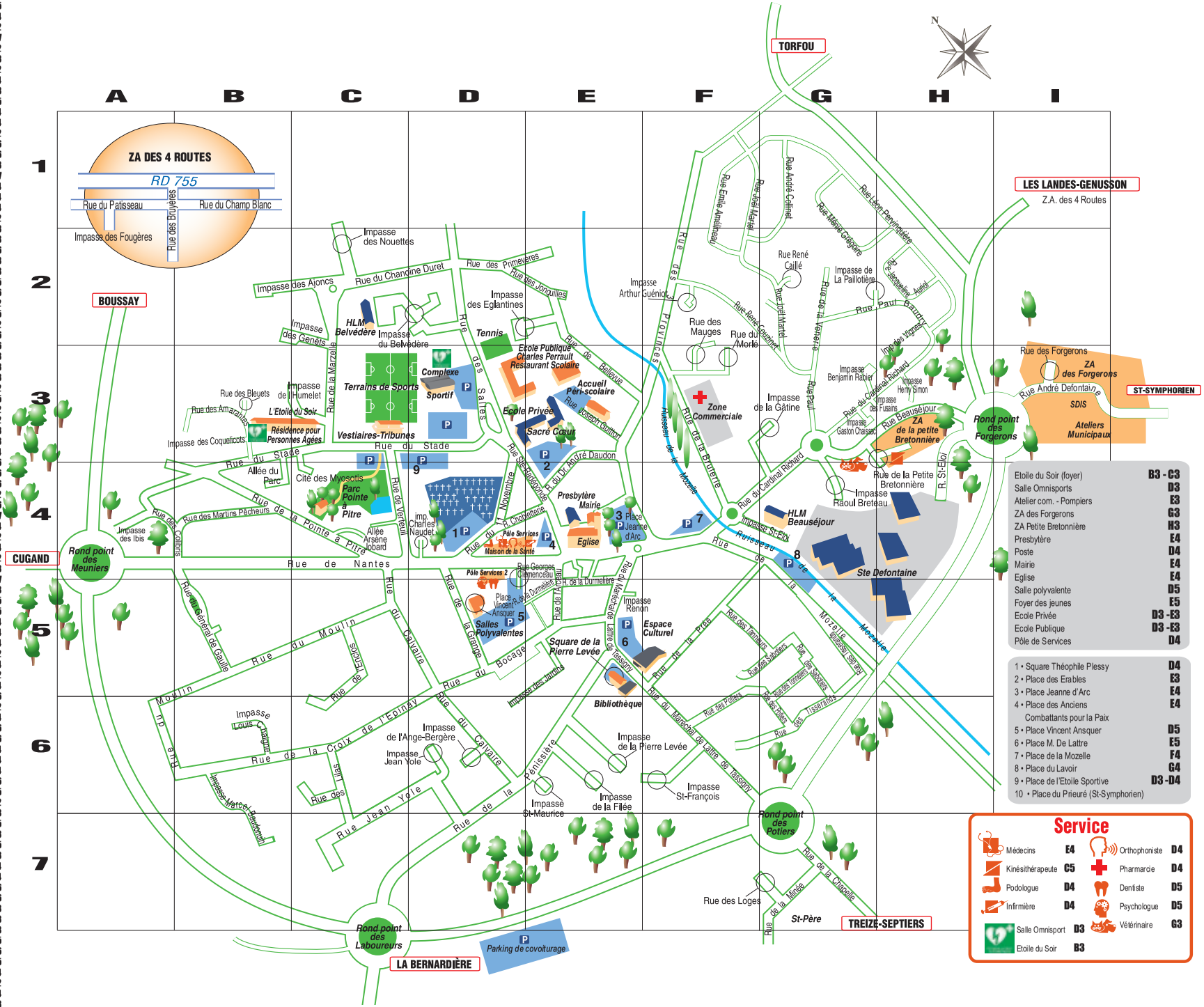

MAIRIE DE LA BRUFFIÈRE
1, place Jeanne d'Arc
85530 LA BRUFFIÈRE
Tél. 02 51 46 43 10

www.labruffiere.fr

HORAIRES DU SECRÉTARIAT :

Lundi – mercredi et vendredi :
de 8h30 à 12h et de 15h30 à 17h30
Mardi et jeudi : de 8h30 à 12h
Le samedi : de 8h30 à 11h